

## Saldo de Empregos no Setor Bancário Janeiro a dezembro de 2017

Analise do Cadastro Geral de Empregados e Desempregados do Ministério do Trabalho

*Em 2017, foram fechados 17.905 postos de emprego bancário em todo o país. São Paulo, Paraná e Rio de Janeiro foram os estados com maior incidência de saldos negativos. O saldo negativo foi resultado de 25.292 admissões e 43.197 desligamentos, muitos desses relacionados aos programas de desligamento voluntário (PDV's) do Banco Bradesco e da Caixa, divulgados logo após a aprovação da Reforma Trabalhista pelo Senado Federal.*

Entre janeiro e dezembro de 2017, de acordo com o Cadastro Geral de Empregados e Desempregados – CAGED, os bancos fecharam 17.905 postos de trabalho no país. O Gráfico 1 demonstra o comportamento mensal do saldo do emprego nos bancos. Os piores saldos do ano foram verificados em março e agosto, meses seguintes à divulgação e implantação dos PDV's da Caixa e do Bradesco.

**GRÁFICO 1**  
**Saldo do Emprego Bancário**  
**Brasil – janeiro a dezembro/2017**

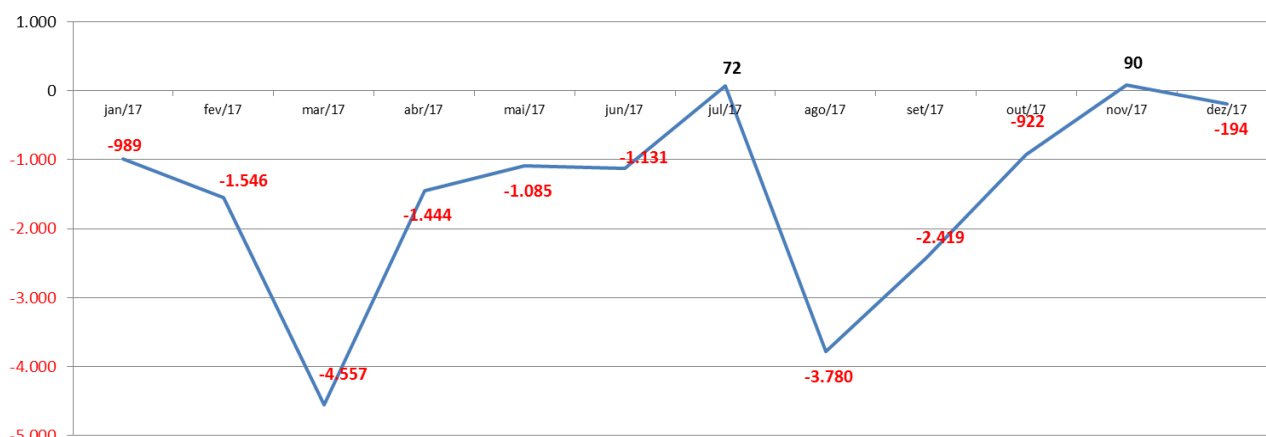

FONTES: MTE/SPPE/DES/CGET - CAGED LEI 4.923/65  
ELABORAÇÃO: DIEESE - REDE BANCÁRIOS

Apenas a Paraíba e o Acre apresentaram saldos positivos para o emprego bancário em 2017, com abertura de 87 e 5 postos, respectivamente. Todos os demais estados apresentaram saldo negativo de no período.

São Paulo, Paraná e Rio de Janeiro foram os estados mais impactados pelos cortes, com fechamento de 5.174, 3.017 e 2.015 postos, respectivamente, conforme demonstra o Gráfico 2.

**GRÁFICO 2**  
**Saldo do Emprego Bancário por UF**  
**Brasil - janeiro e dezembro de 2017**

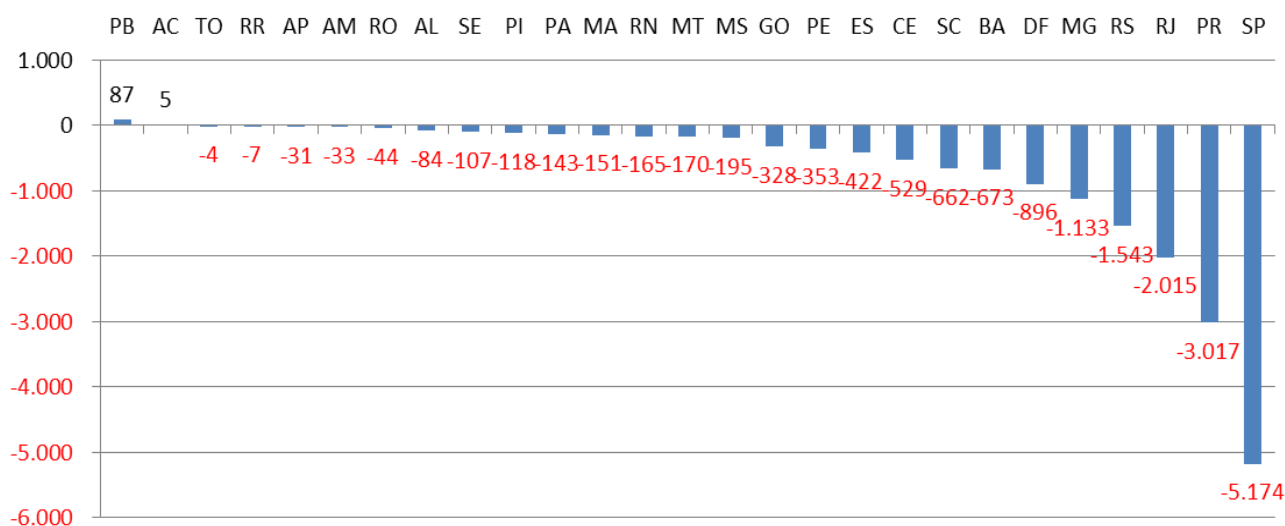

FONTE: MTE/SPPE/DES/CGET - CAGED LEI 4.923/65  
 ELABORAÇÃO: DIEESE - REDE BANCÁRIOS

A análise por Setor de Atividade Econômica (Tabela 1) revela que a categoria “Bancos múltiplos com carteira comercial”, que engloba bancos como, Itaú Unibanco, Bradesco, Santander e Banco do Brasil, foi responsável pelo fechamento de 10.534 postos em 2017.

**TABELA 1**  
**Saldo do Emprego Bancário por CNAE**  
**Brasil - janeiro e dezembro de 2017**

	Admitidos			Desligados			Saldo	Diferença da Rem. Média (%)
	Nº de trab.	Part. (%)	Rem. Média (em R\$)	Nº de trab.	Part. (%)	Rem. Média (em R\$)		
Bancos Comerciais	370	1,5%	5.062,03	501	1,2%	5.064,38	-131	100,0%
Bancos Múltiplos, com Carteira Comercial	23.801	94,1%	4.116,97	34.335	79,5%	7.131,21	-10.534	57,7%
Caixas Econômicas	485	1,9%	2.917,18	7.480	17,3%	9.075,68	-6.995	32,1%
Bancos Múltiplos, sem Carteira Comercial	529	2,1%	5.017,91	778	1,8%	6.754,59	-249	74,3%
Bancos de Investimento	107	0,4%	6.942,48	103	0,2%	15.232,07	4	45,6%
<b>Total</b>	<b>25.292</b>	<b>100,0%</b>	<b>4.138,58</b>	<b>43.197</b>	<b>100,0%</b>	<b>7.456,47</b>	<b>-17.905</b>	<b>55,5%</b>

FONTE: MTE/SPPE/DES/CGET - CAGED LEI 4.923/65  
 ELABORAÇÃO: DIEESE - REDE BANCÁRIOS

A Caixa Econômica Federal foi responsável pelo fechamento de 6.995 postos, sendo 3.039 em março e 2.302 em agosto, justamente os meses que apresentaram os piores saldos no ano.

### Faixa Etária

O fechamento dos postos bancários concentrou-se na faixa etária entre 50 a 64 anos, com fechamento de 15.701 postos de trabalho. Esse dado é indicativo do resultado dos PDV's anunciados, por se destinarem a bancários aposentados ou em vias de se aposentar. Os saldos positivos concentram-se nas faixas etárias entre 18 e 25 anos (7.918 postos) e, em menor medida, entre 25 a 29 anos (935 postos), conforme demonstra a Tabela 2.

**TABELA 2**  
**Admitidos e desligados, por faixa etária**  
**Brasil - janeiro e dezembro de 2017**

Faixa Etária	Admitidos			Desligados			Saldo	Diferença da Rem. Média (%)
	Nº de trabalhadores	Part. (%)	Rem. Média (em R\$)	Nº de trabalhadores	Part. (%)	Rem. Média (em R\$)		
Até 17 anos	252	1,0%	713,04	95	0,2%	770,06	157	92,6%
18 a 24 anos	10768	42,6%	2.622,56	2850	6,6%	2.418,57	7.918	108,4%
25 a 29 anos	6821	27,0%	3.849,31	5886	13,6%	4.380,93	935	87,9%
30 a 39 anos	5660	22,4%	5.884,27	10848	25,1%	6.354,35	-5.188	92,6%
40 a 49 anos	1377	5,4%	9.235,36	6901	16,0%	9.014,88	-5.524	102,4%
50 a 64 anos	410	1,6%	9.530,30	16111	37,3%	9.534,66	-15.701	100,0%
65 ou mais	4	0,0%	16.979,50	506	1,2%	9.068,24	-502	187,2%
<b>Total</b>	<b>25292</b>	<b>100,0%</b>	<b>4.138,58</b>	<b>43197</b>	<b>100,0%</b>	<b>7.456,47</b>	<b>-17.905</b>	<b>55,5%</b>

Fonte: MTE/SPPE/DES/CGET - CAGED LEI 4.923/65  
Elaboração: Dieese - Rede Bancários

### Desigualdade entre Homens e Mulheres

As 12.461 mulheres admitidas nos bancos entre janeiro e dezembro de 2017 receberam, em média, R\$ 3.452,79. Esse valor corresponde a 71,9% da remuneração média auferida pelos 12.831 homens contratados no mesmo período.

Constata-se a diferença de remuneração entre homens e mulheres também nos desligamentos. As 22.240 mulheres desligadas dos bancos recebiam, em média, R\$ 6.507,39, o que representou 76,9% da remuneração média dos 20.957 homens desligados dos bancos no período, conforme a Tabela 3.

**TABELA 3**  
**Rem. Média dos admitidos e desligados por sexo**  
**Brasil – Janeiro e dezembro de 2017**

	Masculino		Feminino		Dif.% da Rem. Média
	Nº de trab.	Rem. Média (em R\$)	Nº de trab.	Rem. Média (em R\$)	
Admitidos	12.831	4.804,60	12.461	3.452,79	71,9%
Desligados	20.957	8.463,66	22.240	6.507,39	76,9%

FONTE: MTE/SPPE/DES/CGET - CAGED LEI 4.923/65  
 ELABORAÇÃO: DIEESE - REDE BANCÁRIOS

### Tipo de Desligamento

A demissão sem justa causa foi o principal motivo dos desligamentos nos bancos em 2017, concentrando 58,5% do total. As saídas a pedido representaram 33,9% do total de desligamentos em 2017. É importante destacar que aparece uma nova categoria de tipo de desligamento: “Desligamento por Acordo Empregado e Empregador”, modalidade criada a partir da Reforma Trabalhista (Lei 13.467/2017).

**TABELA 4**  
**Desligados e remuneração média por tipo de desligamento**  
**Brasil - Janeiro a Dezembro de 2017**

Tipo de Desligamento	Desligados		Rem. Média (em R\$)
	Nº de trabalhadores	Part. (%)	
Desligamento por Demissão sem Justa Causa	25.252	58,5%	7.292,54
Desligamento a Pedido	14.648	33,9%	8.086,67
Desligamento por Demissão com Justa Causa	1.250	2,9%	5.338,43
Desligamento por Aposentadoria	804	1,9%	12.009,13
Término Contrato Trabalho Prazo Determinado	667	1,5%	756,94
Desligamento por Término de Contrato	321	0,7%	2.995,66
Desligamento por Morte	253	0,6%	6.573,58
Desligamento por Acordo Empregado e Empregador	2	0,0%	17.251,00
<b>Total</b>	<b>43.197</b>	<b>100,0%</b>	<b>7.456,47</b>

Fonte: M.T.E/CAGED  
 Elaboração: Subseção DIEESE - Rede Bancários